



BEZOEKERSCENTRUM
LEUDAL



Jaarverslag 2022

© Stichting Bezoekerscentrum Leudal
Leudal, 22 maart 2023

INHOUDSOPGAVE

Inhoudsopgave	3
Inleiding	4
Het Belang van het Bezoekerscentrum Leudal	4
Het Bezoekerscentrum verleent onderdak aan stichtingen en verenigingen	4
Het bezoekerscentrum wil ook mensen met een beperking van de natuur laten genieten	5
Het Bezoekerscentrum is het toeristische centrum van Midden-Limburg	5
Het Bezoekerscentrum is VVV-vertrekpunt voor het Leudal	6
Het Bezoekerscentrum is vectorpunt in de Liberation Route Europe	6
Het Bezoekerscentrum is het milieu- en natuureducatiecentrum in Midden- Limburg	7
Het Bezoekerscentrum is beschermer van Natura 2000 Leudal	7
Het Bezoekerscentrum huisvest het Leudalmuseum	8
De ontwikkeling van het gebouw	9
Bestuur en organisatie	11
Samenstelling bestuur	11
Doel en realisatie	12
Financiën	13
Balans	13
STAAT VAN BATEN EN LASTEN 2022	14
Ondertekening	15
Bijlage: Resumés jaarverslagen interne partners	16

INLEIDING

Graag presenteren we hierbij het jaaroverzicht 2022. Na de inleiding met een terugblik over het afgelopen jaar zijn ook de verkorte jaarverslagen van onze interne partners bijgesloten. 2022 begon nog met onzekerheid in verband met de Corona-pandemie en kwam daardoor wat aarzelend op gang. Toch kunnen we terugkijken op een heel actief jaar.

HET BELANG VAN HET BEZOEKERSCENTRUM LEUDAL

In 1995 is de toenmalige boerenshuur aan de Roggelseweg 58 verbouwd tot Bezoekerscentrum annex museum en verhuurd onder de voorwaarde: *Huurder is verplicht het huurobject uitsluitend te gebruiken als milieu-educatief centrum annex museum/tentoonstellingsruimte en het huurobject daartoe ingericht te houden.* Die functie is door het collegebesluit van 17 dec 2022 nogmaals bevestigd. Het college wil het gebouw behouden als **natuur educatief centrum en als toegangspoort tot het natuurgebied “Het Leudal”**

En die rol is opgepakt! Het Bezoekerscentrum is geprofessionaliseerd. Intern is een goede samenwerking met de partners en het Bezoekerscentrum pakt ook extern zijn rol op. Zo werken we bijvoorbeeld nauw samen met de toeristische sector bij de opzet en uitwerkingen van de tentoonstellingen. Ook verzorgen we voor de provincie de communicatie van Natura 2000 voor het Leudal.

Het Bezoekerscentrum vervult een groot aantal maatschappelijke functies die van groot belangrijk zijn voor de gemeente Leudal.

HET BEZOEKERSCENTRUM VERLEENT ONDERDAK AAN STICHTINGEN EN VERENIGINGEN

Het Bezoekerscentrum biedt alleen onderdak aan organisaties die de milieu-educatieve doelstellingen van de gemeente onderschrijven én uitdragen of zorgdragen voor het beheer van het cultureel erfgoed in onze gemeente. Een kort verslag van hun activiteiten vindt u in de bijlage bij dit verslag. Op dit moment zijn onze partners:

- **Groen Hart Leudal:** Milieu en natuureducatie
- **Studiegroep Leudal:** Museum en zorg natuur milieu en cultureel erfgoed
- **Monument van verdraagzaamheid:** Cultureel erfgoed
- **Imkervereniging Roer en Leudal:** Milieu en natuureducatie
- **VELT:** Milieu en natuureducatie
- **St Elisabeth molen:** Cultureel erfgoed
- **IVN Roermond e.o.:** Milieu en natuureducatie

HET BEZOEKERSCENTRUM WIL OOK MENSEN MET EEN BEPERKING VAN DE NATUUR LATEN GENIETEN



Rondom het bezoekerscentrum is meer dan 4 kilometer rolstoelpad aangelegd. En ook de tuin bij het bezoekerscentrum wordt in 2023 geschikt gemaakt voor rolstoelgebruikers en blinden en slechtzienden.

Daarbij biedt het Bezoekerscentrum Leudal een prachtige service: het uitlenen van **'Off Road' rolstoelen** om ons prachtige Leudal voor iedereen bereikbaar te maken!

Met grote regelmaat worden ook wandelingen voor mensen met een beperking in het Leudal georganiseerd.

HET BEZOEKERSCENTRUM IS HET TOERISTISCHE CENTRUM VAN MIDDEN-LIMBURG

De gezamenlijke Midden-Limburgse gemeentes promoten 5 natuurgebieden als de **Big-Five**. De bezoekersaantallen in deze gebieden zijn in 2016 gemeten door NBTC-NIPO in opdracht van SBB, Natuurmonumenten en Limburgs Landschap. **Het Leudal ligt in het centrum van deze gebieden en telt jaarlijks bijna net zoveel bezoeken als Meinweg en Grootte Peel samen!**

Al deze bezoekers maken gebruik van de horeca in en om het Leudal; velen verblijven op de campings in de omgeving en doen hun inkopen bij de winkels in onze gemeente.

	Bezoekers x 1000	Aantal bezoeken x miljoen
Grenspark Kempen-Broek.	167	0,5 - 0,75
Rivierpark Maasvallei.	388	1,5 - 1,75
Nationaal Park de Meinweg.	199	0,75 – 1,0
Nationaal Park de Grootte Peel.	362	0,5 – 0,75
Het Leudal.	206	1,0 – 1,25

HET BEZOEKERSCENTRUM IS VVV-VERTREK PUNT VOOR HET LEUDAL



De parkeerplaats bij het bezoekerscentrum staat vrijwel dagelijks vol. Mensen kunnen op bezoek gaan in het museum naar de wisseltentoonstelling of de natuur-educatieve tuin bezoeken. En natuurlijk starten vanuit het Bezoekerscentrum ook meerdere wandelingen door deze prachtige natuur. Bij het Bezoekerscentrum zijn zelfs twee rolstoelpaden aangelegd waardoor ook mensen met een beperking van deze mooie omgeving kunnen genieten. Het Bezoekerscentrum is aangesloten bij Hart van Limburg die de VVV-belangen in Limburg vertegenwoordigt en bij het PromotiePlatform Leudal dat dit specifiek voor de gemeente Leudal doet. Wij vervullen de functie van **VVV-informatiepunt** en kunnen de bezoekers doorverwijzen naar andere activiteiten in de regio en ze de wegwijs helpen met folders en wandel of fietskaarten. Zo kregen we dit jaar bijna 8000 vragen om informatie.

HET BEZOEKERSCENTRUM IS VECTORPUNT IN DE LIBERATION ROUTE EUROPE

De [Liberation Route Europe](#) is een route door negen landen langs gedenkplekken uit de Tweede Wereldoorlog. Vanuit Zuid-Engeland ga je via Frankrijk, Luxemburg en België naar Nederland. Vanuit hier kun je de route vervolgen door Duitsland, Tsjechië en Polen of naar Italië. Onderweg kun je naar diverse musea, herdenkingsplekken, monumenten en oorlogsbegraafplaatsen. Via een app of luisterplekken luister je naar de verhalen uit de Tweede Wereldoorlog. Op de muur van het Bezoekerscentrum is een 50 cm grote vector aangebracht als **herkenningspunt** en op de site van wordt aandacht besteed aan de gebeurtenissen in het Leudal tijdens de Tweede Wereldoorlog.



HET BEZOEKERSCENTRUM IS HET MILIEU- EN NATUUREDUCATIECENTRUM IN MIDDEN- LIMBURG



Wekelijks zijn er meerdere **excursies** in het natuurgebied Leudal. Zoals vogelexcursies, bomenfietstochten, plantenexcursies, landschapswandelingen allemaal onder de leiding van deskundige gidsen. Deze gidsen bezoeken ook de scholen om daar les te geven in het belang van onze natuur. En jaarlijks bezoeken vele honderden kinderen het Bezoekerscentrum voor de **slootjesdagen** of een educatieve wandeling met een gids door het gebied. Ook het Bezoekerscentrum in Weert vervult een dergelijk rol. En daar werken wij nauw mee samen; bijvoorbeeld in de uitwisseling van materialen voor tentoonstellingen.

Dit hebben circa 1250 mensen deelgenomen aan excursies en lezingen en hebben we voor bijna 900 leerlingen van basisscholen natuureducatie verzorgd.

HET BEZOEKERSCENTRUM IS BESCHERMER VAN NATURA 2000 LEUDAL

De Zelsterbeek, de Roggelsebeek, de Leubeek en Tungelroysebeek zijn diep ingesneden in dit landschap waardoor grote hoogteverschillen zichtbaar zijn. De **bijzondere natuur** die zich hierdoor ontstaan is, heeft dit gebied een Europese status gegeven van beschermd natuurgebied. Bescherming vraagt voorlichting. De vrijwilligers in het Bezoekerscentrum zijn volledig voorbereid op die taak. Ze geven voorlichting tijdens de excursie en vragen op de juiste momenten aandacht voor kwetsbare planten en dieren. Tevens verzorgen ze het beheer in het gebied en adviseren ze de gemeente, provincie en boseigenaren over beheermaatregelen en verdere ontwikkeling.

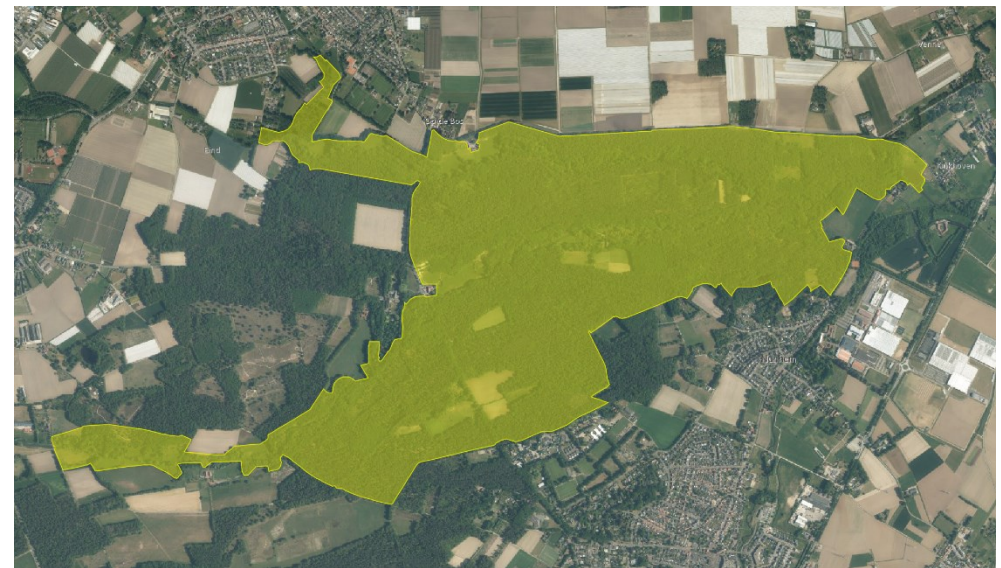



Het Leudalmuseum is een door de landelijke Museumvereniging erkend museum. De collectie kent vier aandachtsgebieden:

➤ **Archeologie**

Met voorwerpen gevonden in het Leudal daterend van de stenen tijd tot en met de Romeinse tijd. Pronkstuk is het in 1999 in Neer gevonden wierookvat.

➤ **Tweede Wereldoorlog**

In en nabij het Museum zijn diverse activiteiten geweest tijdens deze oorlog. Het museum laat voorwerpen en foto's zien van het verzet, de bezetting en de bevrijding.

➤ **Heemkunde**

Vooral het verenigingsleven is te zien met een groot aantal voorwerpen van schutterijen, zoals schuttersmedailles, een schuttersbuks, vaandels en Koningszilver.

➤ **Flora en Fauna**

Met natuurlijk aandacht voor de bijzondere natuur in het Leudal. Veel dieren kun je hier van dichtbij zien en ook aanraken.

Het Museum houdt de geschiedenis van het Leudal levend en voor toekomstige generaties zichtbaar.

Dit jaar hebben 837 mensen het museum bezocht.

DE ONTWIKKELING VAN HET GEBOUW

De gemeente heeft het gebouw bijna 25 jaar geleden met een forse financiële ondersteuning van de Studiegroep ingericht als natuur educatief centrum. Afgelopen jaar heeft college nogmaals dat besluit onderschreven en besloten om het gebouw te behouden voor een natuur-educatieve functie en als toegangspoort tot het natuurgebied 'Het Leudal'. Wij willen het gebouw dan ook ontwikkelen tot hét informatie- en inspiratiecentrum van het Leudal.

Wij willen veel meer dan de huidige 1000 bezoekers per jaar in het Museum en de tentoonstellingen.

Het Bezoekerscentrum is hét informatie- en inspiratiecentrum van het Leudal

Wij willen veel meer dan de circa 8000 informatievragen per jaar. Onze gidsen gaan met veel plezier nog vaker met u de natuur in. Dit is geen droom; dit is gezien de 1,5 miljoen bezoeken per jaar aan het “natuurgebied Leudal” absoluut realistisch. Hierbij zien wij de volgende ontwikkelingsrichtingen als voorwaardelijk.

HET GEBOUW IS DUURZAAM EN ENERGIENEUTRAAL

Een natuureducatiecentrum moet natuurlijk ook een voorbeeld geven van duurzaamheid. We gaan voor nul op de meter met een warmtepomp en zonnepanelen. De hemelwaterafvoer moet afgekoppeld van de riolering en benut worden voor toepassing in en om het gebouw.

De groene elektriciteit die de St. Elisabeth molen nu opwekt, gaat alleen naar het restaurant en is niet doorgeschakeld met het Bezoekerscentrum.

Daarbij willen we de bezoekers ook laten zien hoe het werkt. We willen op natuureducatieve manier laten zien hoe de hemelwaterafvoer werkt en hoeveel groene energie wordt opgewekt door watermolen, zonnepanelen en warmtepomp.

UPGRADE MUSEUM

Het museum verdient een aanpassing aan de tijd. Meer interactief en met digitale ondersteuning. Wij willen meer bezoekers trekken dan de ongeveer 1000 die we ieder jaar krijgen. De plannen hiervoor liggen klaar maar het vraagt wel een aanpassing van het gebouw opdat het museumklimaat voldoet aan de eisen van de tijd.

Nu vragen we een kleine vergoeding voor een bezoek en de 125 donateur kunnen het museum gratis bezoeken. Aansluiting bij de Museumjaarkaart is een van de wensen die alleen mogelijk is als het museum ook die uitstraling krijgt.

GESCHIKT VOOR ROLSTOELGEBRUIKERS

Het gebouw is niet geschikt voor rolstoelgebruikers. De ingang is te smal en ook in het gebouw zijn de deuren en toiletten niet geschikt voor rolstoelgebruikers. Daarbij is de ontvangstruimte veel te klein. Met 4 mensen is het vol en kunnen de bezoekers zich nauwelijks bewegen. Wij streven dan ook naar minstens een verdubbeling van de huidige ruimte opdat minsten 15 personen gelijktijdig binnen kunnen rondkijken en informatie kunnen ophalen.

ZICHTBAARHEID VANAF DE WEG VERGROTEN

De ingang van het gebouw is nauwelijks zichtbaar voor de bezoekers. Willen we onze natuur educatieve functie en informatiefunctie goed kunnen vervullen moet het vanaf de weg en parkeerplaats zichtbaar zijn voor de bezoekers. Wij willen dan ook de ingang verleggen naar de zijkant van het gebouw en tevens de ingang meer “smoel” geven.

De tuin die nu maar sporadisch bezocht wordt krijgt een inspirerende natuureducatieve functie. We willen daarbij aantrekkelijk zijn voor kinderen en de tuin ook geschikt maken voor mensen met een rolstoel of visuele beperking. In de directe omgeving ligt immers bijna 4 kilometer rolstoelpad.



BESTUUR EN ORGANISATIE

SAMENSTELLING BESTUUR

Sjoerd van der Schuit	Voorzitter
Geert van Roij	Penningmeester
Jeannette Isendoorn	Secretaris
Conny Roukens	PR & Communicatie
Ron Van Pol	Huisvesting

In de statuten is vastgelegd dat de stichting wordt bestuurd door een bestuur, bestaande uit een door het bestuur te bepalen aantal personen van tenminste drie en ten hoogste vijf. De leden worden benoemd door het bestuur op voordracht van de interne partners waarbij het streven is dat minimaal twee bestuurders afkomstig zijn uit de organisatie van de interne partners.

Alle interne partners nemen ook deel aan de voorjaarsvergadering en najaarsvergadering van het bestuur waarin de besluiten worden genomen over de jaarplannen, jaarverslagen en de financiële planning en verantwoording.

DE STICHTING BEZOEKERSCENTRUM STELT ZICH TEN DOEL:

- Het (doen) organiseren en faciliteren van activiteiten ter bevordering van het behoud, ontwikkelen, vergroten, uitdragen en vergaren van kennis over cultuurhistorie, natuur, milieu en landschap in het breder kader van duurzame ontwikkeling.
- Bewustwording te initiëren bij inwoners en bezoekers van de gemeente Leudal op het terrein van:
- Natuur, cultuur, historie, erfgoed en de streek;
- Mogelijkheden van toerisme en recreatie in de gemeente Leudal;
- Duurzaam gebruik van natuur, cultuur, historie, erfgoed en de streek;
- Verbindingen leggen tussen lokale en regionale organisaties actief in relatie tot voornoemde doelen;

DE STICHTING BEZOEKERSCENTRUM TRACHT HAAR DOEL TE BEREIKEN DOOR:

- Beheer en exploitatie van het bezoekerscentrum.
- Het ontwikkelen en handhaven van een handzame organisatiestructuur waarbij de interne partners het Bezoekerscentrum Leudal efficiënt doen functioneren conform afgesproken taakstellingen.
- Onderdak bieden aan natuurlijke- en rechtspersonen, die als interne partners van de stichting Bezoekerscentrum in en nabij het Bezoekerscentrum Leudal activiteiten ontwikkelen met nauwe relatie tot genoemde doelstellingen.
- Het stimuleren en faciliteren van initiatieven in breedste zin met betrekking tot voornoemde doelen
- Ontwikkelen en onderhouden van samenwerkings- en activiteitenconvenanten tussen bestuur van de stichting Bezoekerscentrum en haar partners en op basis hiervan ontwikkelen en realiseren van activiteiten die de afzonderlijke partners overstijgen.
- Het leggen van verbindingen met en tussen lokale en regionale organisaties actief in relatie tot voornoemde doelen en het stimuleren en faciliteren van een gemeenschappelijk beleid.
- Zoveel mogelijk samen te werken met andere instellingen en organisaties die op vergelijkbare en/of aansluitende terreinen werkzaam zijn.
- Het realiseren en onderhouden van contacten met de gemeente Leudal en aangrenzende gemeentes, provincie Limburg, samenwerkingspartners, exploitant van restaurant St. Elisabeths' Hof en alle andere personen en organisaties relevant voor de realisatie van de doelstellingen van de stichting Bezoekerscentrum.
- Periodiek verwoorden van de gemeenschappelijke doelen die voormelde partijen met de stichting Bezoekerscentrum Leudal verbindt.
- Het bevorderen van museale activiteiten en van tentoonstellingen.
- Alle andere middelen die aan het doel dienstig zijn.

FINANCIËN

De Jaarrekening 2022 is separaat ingediend bij de gemeente Leudal. De balans en staat van baten en lasten zijn hier opgenomen

BALANS

	31-12-2022	31-12-2021
Activa		
Vaste activa	€ 11.004	€ 4.871
inventaris		
Vlottende Activa		
Vorderingen en overlopende activa	€ 3.462	€ 614
Liquide middelen	€ 81.137	€ 97.678
Totaal	€ 95.603	€ 103.163
Passiva		
Eigen vermogen	€ 73.088	€ 79.425
Schulden op korte termijn	€ 22.515	€ 23.738
Totaal	€ 95.603	€ 103.163

Inkomsten

Huur interne partners	€ 7.985	€ 2.500
Vergoeding panoramazaal derden	€ -	
Renteopbrengsten	€ -	€ 10
Subsidie gemeente Leudal	€ 39.000	€ 39.000
BTW-herziening vrijval		€ 3.481
Totaal	€ 46.985	€ 44.991

Uitgaven

Huur gebouw	€ 6.196	€ 6.196
Onderhoud en beveiliging	€ 1.841	€ 1.762
Onderhoud tuin	€ 1.111	€ -
Kosten nieuwbouw/ verbouwing	€ 8.470	€ -
Schoonmaakkosten	€ 8.728	€ 5.180
Energie en water	€ 13.586	€ 4.130
Belastingen en heffingen	€ 687	€ 686
Telecommunicatiekosten/internet	€ 1.483	€ 1.134
Kantoorkosten	€ 1.715	€ 1.646
Verzekeringen	€ 399	€ 352
Kosten Natuur- en Milieueducatie	€ 1.369	€ 1.000
Bankkosten	€ 218	€ 206
Vergader- en representatiekosten	€ 288	€ 326
Onkosten	€ 2.500	€ -
PR kosten	€ 1.281	€ 1.374
Afschrijving inventaris	€ 2.029	€ 1.546
Contributies en heffingen	€ 1.310	€ -
Accountant/ Belastingadviseur	€ 110	€ 1.000
Notariskosten	€ -	€ 576
Totaal	€ 53.321	€ 27.114

Exploitatie resultaat	€ -6.336	€ 17.877
------------------------------	-----------------	-----------------

ONDERTEKENING

Haelen, maart 2023,

Namens het bestuur van het Bezoekerscentrum Leudal,



De voorzitter

Secretaris

Sjoerd van der Schuit

Jeannette Isendoorn

BIJLAGE: RESUMÉS JAARVERSLAGEN INTERNE PARTNERS

- Stichting Studiegroep Leudal e.o.
- Stichting Groen Hart Leudal
- Imkervereniging Roer- en Leudal
- Velt Leudal
- Stichting Herdenkingsmonument Militairen
- Stichting St. Elisabethmolen



STICHTING STUDIEGROEP LEUDAL E.O.

WERKTERREIN EN DOELSTELLINGEN

De Stichting Studiegroep Leudal e.o. heeft als doel het behoud, herstel en bescherming van de cultuurhistorische, landschappelijke en natuurwetenschappelijke waarden van het Leudal en zijn omgeving ten behoeve van bewoner en bezoeker". Het werkgebied van de stichting strekt zich uit over het Leudal en zijn omgeving en wordt begrensd door de Maas, het kanaal Wessem-Nederweert, de Noordervaart en het afwateringskanaal dat de Noordervaart verbindt met de Maas. Om aan die doelstellingen te kunnen blijven werken zijn er diverse werkgroepen met gespecialiseerde vrijwilligers. Er is een overkoepelend bestuur. Naast de bestuursleden nemen ook de kartrekkers van de werkgroepen deel aan de bestuursvergaderingen om zo de lijnen zo kort mogelijk te houden.

De stichting telt ongeveer 50 vrijwilligers. Het Tijdschrift Rondom Leudal heeft circa 600 abonnees waarvan er 125 ook donateur zijn.

VERSLAG 2022

Afgelopen jaar is na een interim-periode zonder secretaris en voorzitter het bestuur weer compleet. Onze grootste prioriteit ligt bij het op orde brengen van de organisatie en de museumcollectie. Wij maken ons grote zorgen om het museumklimaat. Onze kostbare collectie is gevoelig voor vocht en wisselende temperaturen.

WERKTERREIN EN DOELSTELLINGEN:

De stichting heeft ten doel het bevorderen van de belangstelling voor natuur, landschap en cultureel erfgoed van de gemeente Leudal en omgeving, in de meest uitgebreide zin.

Zij tracht dit doel te bereiken, in hoofdzaak door:

- Promotie van recreatieve en toeristische mogelijkheden
- Kennis- en informatiecentrum te zijn
- Gebiedsgerichte informatie te verstrekken
- Organiseren van excursies voor groepen en particulieren
- Organiseren van activiteiten voor de jeugd in basisschoolleeftijd
- Het geven van gastlessen op scholen van primaire onderwijs
- Het bevorderen van duurzaamheid

De Stichting telt ongeveer '75 vrijwilligers.

VERSLAG 2022

Dit jaar zijn we gestart met een nieuwe opleiding voor gastheer / gastvrouw Leu- en schoolgids. Hieraan doen 17 nieuwe vrijwilligers mee die ons bestand willen aanvullen. Verder zijn we bezig met het digitaliseren van ons lesmateriaal.

Bezoekerscentrum Leudal, inclusief het Leudalmuseum, is geopend van dinsdag tot en met zondag van 12.00 uur tot 16.00 uur (maandag gesloten).

In onze winkel verkopen we natuur gerelateerde producten. De inkomsten en uitgaven hiervan zijn ongeveer in evenwicht.



IMKERVERENIGING ROER- EN LEUDAL

WERKTERREIN EN DOELSTELLINGEN

Afdeling Roer en Leudal van De Nederlandse bijenhouders vereniging, (NBV), stelt zich het volgende ten doel;

- Behartigen van de belangen van de imkers
- Verbeteren van de dracht
- Het bieden van diverse cursussen.
- Voorlichting over de honingbij én andere insecten aan scholen en volwassenen

De vereniging telt ongeveer 140 leden.

VERSLAG 2022

Eindelijk mochten we weer samenkomen, daar hebben we dan ook gebruik van gemaakt, zo hebben we als vereniging het volgende georganiseerd:

- Praatavonden, waar de imkers samen komen, waarbij een onderwerp wordt besproken en daarna ervaringen uitwisselen (fysiek en digitaal)
- Bestuursvergaderingen
- Basiscursus (16 deelnemers)
- Jaarvergadering

Ook heeft Corona iets goeds gebracht, vroeger was alles fysiek, en door Corona moesten we digitaal gaan, via programma Zoom. We merkten dat we hierdoor meerdere imkers bereikten, die we op bijeenkomsten niet zagen. Nu we weer bij elkaar mogen komen, gaan wij onze bijeenkomsten zowel fysiek als digitaal doen, waardoor we meer leden kunnen bereiken.



VELT LEUDAL

WERKTERREIN EN DOELSTELLINGEN

Velt (vereniging voor ecologische leven en tuinieren) Leudal brengt mensen samen op weg naar ecologisch leven met praktische informatie, wonderlijke belevenissen en gefundeerde opinies. Velt geeft ecologisch leven vorm in huis, tuin en daarbuiten door diverse activiteiten zoals lezingen en cursussen en beheert een ecologische tuin achter het Bezoekerscentrum.

De vereniging telt ruim 130 leden en 20 vrijwilligers.

VERSLAG 2022

2022 is een jaar waarin we meer jongere deelnemers mochten ontvangen, een goede tendens!

De vrijwilligers van onze de Samentuin zijn heel goed op elkaar ingespeeld, de tuin wordt goed onderhouden en is een voorbeeld voor zowel particulieren als scholen en andere instellingen.

Het uitdragen van belangrijke pijlers duurzaamheid en gezondheid. Onze tuin is een voorbeeld van rekening houden met de menselijke behoeften en draagt bij aan meer natuur, herstel van het landschap en een schoner milieu. In een ecologische tuin kiezen we planten die zijn aangepast aan de grondsoort en aan de omstandigheden. Er is ook plaats voor spontane natuur – plantensoorten die zich spontaan vestigen – insecten en dieren. In een ecologische tuin gebruiken we geen chemische bestrijdingsmiddelen of kunstmest, streven we naar een minimum aan tuinafval en beperken we het energie- en waterverbruik. Voor de workshops Fermenteren en de Bodem- en compost cursus was overmatig veel belangstelling. Ook de andere activiteiten werden goed bezocht.



DE STICHTING HERDENKINGSMONUMENT MILITAIREN

HET MONUMENT VAN VERDRAAGZAAMHEID

MONUMENT of TOLERANCE

WERKTERREIN EN DOELSTELLINGEN

Stichting Herdenkingsmonument Militairen.

- Onderhouden van het Monument van Verdraagzaamheid gelegen aan de Roggelseweg nabij restaurant Sint Elisabeth en het Bezoekerscentrum Leudal.
- Het organiseren van de jaarlijkse herdenking op de donderdag gelegen het dichtst bij de 17de november.
- Het onderhouden van de website www.monumentoftolerance.com en de daaraan verbonden database.
- Het bevorderen van tolerantie onder voormalige vijanden door het verrichten van research en geven van voorlichting.
- Het blijven inzetten voor het opsporen en identificeren van vermiste militairen (en materieel).
- Het ijveren voor een blijvend eren en op waardige wijze gedenken van de gevallenen.
- Het verrichten van verdere handelingen, die met het vorenstaande in de ruimste zin verband houden of daartoe bevorderlijk kunnen zijn.

De stichting telt circa 10 vrijwilligers

VERSLAG 2022

De herdenking kon voor het eerst sinds de coronacrisis weer op redelijk normale manier doorgang vinden. We waren enorm blij dat nog enkele WOII-veteranen uit Engeland en Duitsland hierbij onze gasten konden zijn. Vanwege de zeer hoge leeftijd van deze veteranen hebben we een korte veteranenweek georganiseerd met o.a. een bezoek aan de Veva in Roermond.

De herdenking op 17 november 2022 werd ook door veel hoogwaardigheidsbekleders bezocht zoals o.a. de ambassadeur van Nieuw-Zeeland en diverse vertegenwoordigers van de betrokken landen. Onder het grote aantal bezoekers waren ook veel jonge militairen. Een samenvatting van de herdenking werd uitgezonden door zowel Delta Limburg als Omroep Leudal.

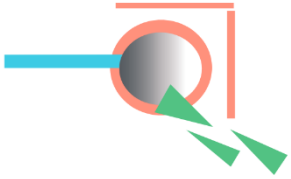

DE STICHTING SINT ELISABETHSMOLEN

WERKTERREIN EN DOELSTELLING

Op 12 juni 2015 is de molen officieel in gebruik genomen. De opgewekte elektriciteit wordt geleverd aan de naastgelegen St. Elisabeths' Hof en aan het net. De turbine wekt ongeveer 53.000 kWh stroom op, dat is voldoende voor ongeveer 15 huishoudens. De opbrengst van de elektriciteit wordt ingezet voor het beheer en onderhoud van de molen én ook voor het organiseren van educatie over de molen en de energieopwekking. Verder komt er een dak boven om de molen en de installatie te beschermen tegen weersinvloeden. De watermolen wordt daarmee een nieuwe toeristisch-educatieve trekpleister voor het Leudal.

De stichting telt circa 10 vrijwilligers

VERSLAG 2022

De vooruitzichten van de elektriciteitsproductie waren zeer positief met een totaal van ruim 16.000 kWh over het eerste kwartaal. Totdat in de nacht van 13 op 14 april de reactie-arm naast het waterrad uit de betonnen voet is losgekomen en de aandrijving van de generator heeft meegesleurd. Directe reparatie was niet meer mogelijk en een nieuw ontwerp moest worden gemaakt. Kosten: enkele tienduizenden euro's en een levertijd van vele maanden. Wij verwachten de molen voor de zomer 2023 weer draaiend te hebben.

Bezoekerscentrum Leudal

Roggelseweg 58
6081 NP Haelen
0475-497010

NL97RABO 0123 4905 61
RSIN: 815177057
KvK: 12059680

www.bezoekerscentrumleudal.nl
bestuur@bezoekerscentrumleudal.nl